



入院のご案内

社会医療法人 同心会
西条中央病院



『山』 芹沢 銈介 (人間国宝)作

深山に舞う鷹は、当院を見守る創立者 大原父子を象徴しています。



『海』 芹沢 銈介 (人間国宝)作

穏やかな瀬戸内海の波間を楽しそうに飛び交う水鳥は病が癒された喜びをあらわしています。

早くお健やかになられますように

入院される皆様へ

この度、西条中央病院に入院される皆さまにお見舞いを申し上げます。

当院は「地域社会への奉仕の精神」を創立の基本理念として、皆さまの健康を守り、親しまれ信頼される医療を提供することを目的に設立されました。

私たち西条中央病院の全職員は、この目的を達成するために五つの行動指針を掲げ常に努力をしています。

1. 私達は患者さん中心の医療を提供します。
2. 私達は常に医療水準の向上に努めます。
3. 私達は思いやりと同心協力の心を大切にします。
4. 私達は患者さんの持つ権利を尊重します。
5. 私達は開かれた医療を進めます。

このなかで「同心協力」とは、思いやりのあるやさしい心を全職員が同じように持ち、全職員が協力しながら質の高い医療を提供することを意味しています。

入院中の皆さまには、わからないこと、疑問や不安に思うことなどがありましたら、何でも結構ですから、医師、看護師、あるいは職員の誰にでもお気軽にお話してください。より快適な療養環境を整えるとともに、ご病気につきましては十分にご説明し、ご納得をいただいたうえで、最善の医療を提供したいと願っております。

入院される皆さまには、どうぞ一日も早く全快されますよう心からお祈り申し上げます。

病院長 風谷 幸男



患者さんの権利と責務

西条中央病院は、患者さんが持つ次の権利を尊重し、病院の理念に基づいた良質な医療を提供します。

…患者さんの権利の尊重…

1. 人としての尊厳を保つ権利を尊重します。
2. 十分な説明を受ける権利を尊重します。
3. 自ら決定する権利を尊重します。
4. 他の医師の意見を求める権利を尊重します。
5. 個人情報の守秘及び開示を求める権利を尊重します。
6. 病院が果たせる最善の医療を受ける権利を尊重します。



…患者さんへのお願い…

1. 病院の規則や医療者の指示を守るようにしてください。
2. 自分の健康状態や変化は、正しく速やかに医療者に伝えてください。
3. 検査や治療などの医療行為は、十分に理解し、納得した上で受けてください。
4. 医療者と協力し、自らの医療に積極的に参加してください。
5. 医療費は速やかにお支払いください。
6. 医療者の育成にご協力ください。



目次

入院の手続き

4

入院生活について

5-7

病室・施設設備について

8-11

医療安全への参加について

12-15

入院費の支払いについて

16

退院の手続きについて

17

フロアガイド

18-19

入院の手続き

入院時にお持ちいただくもの

【お薬】

- 現在服用中のお薬 お薬説明書・お薬手帳
- 使用されている市販のお薬・栄養補助食品(サプリメント)

【日用品】

- ねまき(レンタル有) 下着類 オムツ 洗面用具 入浴用具
 - コップ タオル バスタオル ティッシュペーパー
 - 飲料水(お水・お茶) イヤホン(テレビ使用の場合)
 - はき物(かかとのある) 電気ひげ剃り
- ※日額制の快適入院セット(ねまき・タオル・オムツ等)もあります。

【書類関係】

- 入院されるすべての方に提出していただくもの
- 入院保証書 情報聴取用紙(予約入院の方) 被保険者証
 - マイナンバーカード

該当される方だけに提出いただくもの

- 公費負担受給者証(重度心身障害者・乳幼児・ひとり親家庭等)

◇注意事項◇

- 匂いのきつい香水・マニキュア・ヘアスプレー等のご使用はご遠慮下さい。
- 危険物(ナイフ等の刃物)の持ち込みはご遠慮下さい。
- 私物は自己管理をお願いします。入れ歯や補聴器等を破損・紛失しても病院は責任を負いかねますのでご注意下さい。
- 被保険者証 受給者証 などの変更あるいは更新がありましたら速やかに総合受付にご提示下さい。

◆◇限度額適用認定証について◆◇

入院手続きの際にオンラインでの負担区分確認にご同意いただくことで窓口負担が自己負担限度額までとなります。

※原則はオンラインで確認がとれた月からの取り扱いとなりますのでご注意ください。

入院生活について

① 診療と看護について

(1) 診療について

- 当院ではさまざまな職種が協力してチーム医療を行っています。
- 夜間・休日など担当医が不在の場合は必要に応じて当直医師が診療を行います。
- 診療上のことはご遠慮なくご相談下さい。



〈入院診療計画書について〉

- ・入院されましたら、「入院診療計画書」をお渡しいたします。
- ・入院診療計画書には、治療計画、検査内容、推定入院期間、看護計画などが書かれています。
- ・診療内容については、わかりやすく説明するよう努めておりますが、ご不明な点がありましたら、担当医または看護師にお尋ね下さい。

(2) 臨床研修医の受け入れについて

当院は臨床研修病院として指導医のもとに、研修医（医師免許を取得した1年目・2年目の医師）も診療にあたります。これからの医療を担う医師を養成するために皆様のご協力をおねがいします。

(3) 看護について

- 看護師は交代で勤務しています。
- 毎日の看護ケアは、受持ち看護師以外の看護師・看護補助者も行います。
- 夜間は定期的に看護師が巡回しております。

(4) ナースコールについて

- ご用がある場合は、枕元のナースコールのボタンを押して、看護師の応答がありましたらご用件をお話し下さい。
- 消灯後のナースコールには応答しない事もありますが、看護師が病室に伺います。
- 浴室やトイレにもナースコールがありますので、気分が悪くなった時など押して下さい。



② 貴重品について

病院は、多くの方が出入りします。盗難防止のため、多額の現金や貴重品はお持ちにならないで下さい。貴重品は床頭台の貴重品保管庫をご利用のうえ施錠して下さい。

③ 外出・外泊について

- 外出・外泊は担当医の許可が必要です。希望される方は担当医・看護師にお申し出ください。許可がでましたら手続きをいたします。
- 病院敷地内への散歩など病棟を離れる時も、看護師にお声をかけてください。食事の都合がありますので以下の時間を守って下さい。
朝食を抜く場合・・・前日の午後6時30分までにお申し出下さい。
昼食を抜く場合・・・当日の午前9時30分までにお申し出下さい。
夕食を抜く場合・・・当日の午後2時30分までにお申し出下さい。
※以降の時間後に外出・外泊等でお食事を止める場合は、食事代を頂く場合がございますのでご了承下さい。



④禁煙・飲酒について

- 当院では、健康増進法に基づき病院敷地内を全面禁煙にしています。禁煙にご協力下さい。
- 入院中の飲酒も禁止しています。アルコール類(ノンアルコール類含む)の持ち込みはご遠慮ください。



⑤他の医療機関の受診について

入院中や外出・外泊時に他の医療機関を受診する時や、お薬をもらう時は、診療報酬上のルールで必要な手続きが決められています。あらかじめ主治医または、看護師にご相談ください。

⑥口腔内の衛生管理について

歯科外来では患者さんの口腔内の衛生管理を行っています。主治医が必要と判断した場合には歯科の介入をお勧めさせていただくことがあります。また、歯科衛生士による病棟での口腔ケアにも取り組んでいます。ご希望のある方は、主治医もしくは看護師にご相談ください。

歯科の請求は、入院医療費とは別扱いになりますのでご承知ください。

入院中の過ごし方について

①点灯・消灯について

- 点灯は、午前6時、消灯は午後9時です。
- 消灯後は、枕灯をご使用ください。
- 他の患者さんのご迷惑になりますので、消灯後のテレビの利用はご遠慮ください。



6:00 [起床]



8:00 [朝食]



12:00 [昼食]



18:00 [夕食]



21:00 [消灯]

②食事について

- 当院は全食適温配膳を行っております。
- 毎食ごとにお茶を配ります。それ以外のお茶は各自でご準備をお願いします。
- お膳を下げる際は、お膳の中に私物を入れないようお願いします。ティッシュペーパー、葉の袋などはゴミ箱に捨ててください。インスリンの針は針捨て容器に捨ててください。



■食事についてのお願い

- ① 食物アレルギー(食物を摂取した後に、じんましん、発赤、呼吸困難などの症状が出現したことがある場合、または特定の食物除去を継続している場合等)がある方は入院時にお申し出ください。管理栄養士がお伺いし対応させていただきます。
- ② 食事は病態に応じ医師の指示に基づき病院がご用意します。そのため、衛生上飲食物の持ち込みは制限させていただくことがあります。
- ③ 冷蔵庫をご利用の場合は賞味期間などの管理にご注意下さい。
- ④ 病院で使用している食器は速やかにご返却下さい。



③ シーツ交換について

- シーツ交換は、週1回です。特に汚れた場合には、随時交換しますので看護師にお申し出下さい。



④ 入浴・シャワーについて

- 入浴は病状により、担当医の許可が必要です。入院時または、治療上の経過で変更がある場合はその都度看護師からご説明します。
- 入浴は決められた時間にお入り下さい。時間は看護師にお尋ね下さい。
- 入浴できない方は、看護師・看護補助者がお身体を拭きます。



⑤ 携帯電話・公衆電話について

- 携帯電話の通話は、各個室及び指定の場所で行います。
- 携帯電話の使用が他の人の迷惑にならないようマナーを守っていただきますようお願いいたします。
- 個室以外の病室ではマナーモードにして着信音が同室者のご迷惑にならないようお願いいたします。
- 公衆電話は新病院棟1階エントランスホールにあります。
- 院外からの電話のお取次ぎは短時間で行います。



⑥ ゴミの分別について

- ゴミは、「燃えるゴミ」「燃えないゴミ」「カン・ビン」に分類して捨てて下さい。



⑦ エコ(エネルギー消費抑制)の取り組みについて

- トイレ洗浄水の節水にご協力下さい。
- 節電への取り組みとして、空調設備の設定は一括管理していますのでご協力下さい。



⑧ 院内フリー Wi-Fi サービスについて

- お手持ちのスマートフォン、タブレット、パソコン等の機器を使って、無料でインターネットに接続できます。提供エリア周辺に、SSID、パスワードを掲示しておりますのでご覧下さい。



1階ギャラリー

病室・施設設備について

①病室について

- 患者さんの病室は、病状・治療・看護に応じて決めさせていただきます。
- 有料個室については下記のようになっております。希望される方は、担当医または看護師にお申し出下さい。
- ご入院後も病状やご入院になってからの期間により、各病棟の特性に合わせて病棟・病室を変わっていただく場合があります。予めご了承下さい。



②有料個室のご案内

(1) 既存病院棟

K3病棟

病室	室数	金額	テレビ	冷蔵庫	バス	トイレ	洗面台	トイレ付ユニットバス
1人個室	6	3,630円	○	○			○	
1人個室	4	4,730円	○	○			○	○
1人個室	2	4,730円	○	○	○	○	○	

K4病棟

病室	室数	金額	テレビ	冷蔵庫	バス	トイレ	洗面台	トイレ付ユニットバス
1人個室	9	3,300円	※1	※2			○	
1人個室	1	4,400円	※1	※2		○	○	
1人個室	4	4,400円	※1	※2			○	○

※1 テレビ床頭台が必要な方は1日150円で貸し出します。

※2 冷蔵庫が必要な方は1日150円で貸し出します。

K5病棟

病室	室数	金額	テレビ	冷蔵庫	バス	トイレ	洗面台	トイレ付ユニットバス
1人個室	8	3,300円	※1	※2			○	
1人個室	1	4,400円	※1	※2		○	○	
1人個室	6	4,400円	※1	※2			○	○

※1 テレビ床頭台が必要な方は1日150円で貸し出します。

※2 冷蔵庫が必要な方は1日150円で貸し出します。

- 有料個室を利用される場合は「個室(差額ベッド)使用申込書」を記入していただきます。
- 状況によりご利用できない場合もありますのでご了承ください。
- 貴重品は必ず床頭台内に入れて、施錠をして保管してください。
- 病院の備品等を破損又は紛失された場合、実費弁償していただくことがございますのでご了承ください。



(2) 新病院棟

S3病棟

病室	室数	金額	テレビ	冷蔵庫	ソファ	トイレ	洗面台	トイレ付ユニットシャワー
1人個室	2	3,630円	○	○	○		○	
1人個室	4	4,730円	○	○	○		○	
1人個室	6	6,930円	○	○	○	○	○	
1人個室	4	9,130円	○	○	○		○	○

S4病棟

病室	室数	金額	テレビ	冷蔵庫	ソファ	トイレ	洗面台	トイレ付ユニットシャワー
1人個室	5	4,730円	○	○	○		○	
1人個室	6	6,930円	○	○	○	○	○	
1人個室	4	9,130円	○	○	○		○	○

S5病棟

病室	室数	金額	テレビ	冷蔵庫	ソファ	トイレ	洗面台	トイレ付ユニットシャワー
1人個室	5	4,730円	○	○	○		○	
1人個室	6	6,930円	○	○	○	○	○	
1人個室	4	9,130円	○	○	○		○	○



個室



4床室



ダイナー



新病院棟スタッフステーション

③面会について

面会時間

- 平日 午後1時～午後8時 ● 休日 午前11時～午後8時
- 面会の方は、必ずスタッフステーションにお申し出下さい。
- 多人数でのご面会は、他の患者さんのご迷惑になりますのでご遠慮ください。
- 小さなお子さんとのご面会は、感染防止のためにもご遠慮ください。
- 面会時間は30分以内でお願いします。
- 病状や本人の希望により面会できない場合もあります。
- 匂いのきつい花等の持ち込みはご遠慮ください。



④付き添いについて

- 付き添いご家族の寝具・ベッドのレンタルもしております。
寝具1日210円、ベッド1日310円。
- 付き添いは原則として認めておりません。患者さんの病状等でご家族の希望があり医師が必要と許可した場合に限り付き添いが認められます。
- 付き添いには許可書が必要です。

⑤出入口について

- 新病院棟の病棟への出入りは、建物中央のエレベーターをご利用ください。
- 正面玄関は、平日午後5時から翌朝8時、及び病院休診日は、終日施錠しています。施錠中は、時間外出入り口をご利用ください。

⑥その他施設のご案内



**新病院棟
1階**

キャッシュ
コーナー

【営業時間】
平日 8:45～18:00
土曜 8:45～17:00



**既存
病院棟
1階**

手づくりパンの店 モンステイル

【営業時間】 平日 月曜～金曜 8:00～売切れまで
第2、4水曜・土曜 8:00～売切れまで



**既存
病院棟
1階**

S cafe centre
～エス カフェ セントレ～

【営業時間】
1日診療日
10:00～15:00
午後休診日
10:00～14:00



**新病院棟
1階**

売店 【営業時間】
平日 月曜～金曜 8:00～18:00
第2、4水曜・土曜 8:00～15:00
第1、3、5土曜・日曜・祝日 9:00～13:00



テレビ・冷蔵庫の使用について

- 病室に設置してありますテレビ・冷蔵庫は、日額330円(税込)でご利用いただけます。
- テレビ、タブレット等での動画視聴の際は、必ずイヤホンをご使用下さい。(イヤホンは1階の売店で購入できます)
- 他の患者さんのご迷惑にならないように利用時間(午前6時～消灯時間まで)やイヤホンの使用等お互い気をつけましょう。



洗濯機・乾燥機

各病棟に全自動洗濯機・乾燥機を設置しています。
(※洗剤はご用意ください。)

- 洗濯機: 1回200円(約30分)
- 乾燥機: 1回100円(約30分)



理容

毎週月曜日は理容師が、水曜日には美容師が病棟へ訪問します。
希望される方はあらかじめスタッフステーションまでご相談ください。

- カット代…2,000円～ ※別途料金必要です。



駐車場のご利用について

入院中の長期の駐車は、盗難や破損の恐れもありますのでご遠慮ください。やむを得ず駐車する場合は、病棟スタッフステーションで「入院者駐車届」を記入してください。



非常時の対処について

各病棟には非常口・非常階段がありますので、院内見取り図を参考に入院時にご確認ください。

医療安全への参加について

当院では、安全な医療をうけていただくために、患者・家族の皆さんにも医療安全管理に参加していただいております。以下のことにご協力をお願いします。

①わからないことは、どんなことでもそのままにしないようにしましょう。

- (1) 診断・検査・説明などでわからないことは、医師または看護師にお聞き下さい。
- (2) 自分の症状が変化した時や不安に思う時は速やかに医師や看護師にお申し出下さい。
- (3) 主治医や看護師から説明を聞きたいときは、遠慮なく医師や看護師にお申し出下さい。
- (4) できれば2人以上で説明をお聞き下さい。

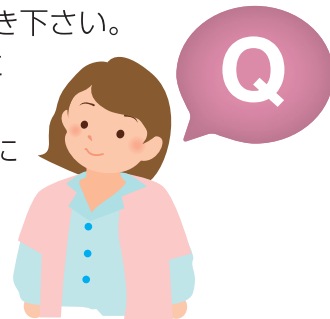

②意思表示を明確にお願いします

- (1) 輸血、宗教的なこと、ドナーカード所持、人工呼吸器の使用を含む延命処置など、希望・意見・思いがある場合は明確に意思表示をして下さい。
- (2) 救命医療が最優先されます。その場合、患者さん自身の意思表示が明確かつ有効な場合は、その意思を尊重します。ご本人の意思表示が不明な場合は、ご家族の希望をお聞きします。



③患者さんの取り違え、点滴や投薬の誤り、左右の誤り、輸血の事故等を防ぐために

当院では入院患者さんの名前を書いたリストバンドを必ずつけて頂きます。リストバンドの氏名、生年月日に間違いがないことを確認して下さい。

患者さん自身で確認が無理な場合はご家族の方がご確認下さい。

点滴および注射、採血、配薬、手術、検査、輸血などの際、リストバンドの名前をみせて下さい。



④転倒、転落などの危険防止のために

- (1) 環境の変化や、患者さんの状態によっては、転倒・転落の危険が生じる事もあります。
- (2) 必要に応じて、ベッドの工夫、椅子の工夫、薬剤投与、抑制などの危険防止対策を、患者さんやご家族に説明し、同意のもとで実施させていただく場合があります。
- (3) 履き物は、日頃、履き慣れた「かかと」のあるゴム底のものをお持ち下さい。スリッパやサンダルはお避け下さい。
- (4) トイレや1人で歩くのが不安な時は遠慮なくナースコールを押して下さい。
- (5) 車椅子に乗り降りする時は、必ずブレーキをかけてください。



◆転倒・転落防止のご協力のお願い

- 入院中の荷物は最小限にし、ベッド周りの整理整頓にご協力をお願いします。
- 転倒対策は十分に行いますが、それでも完全には予防できない事をご了承下さい。



⑤院内感染防止に関するご協力のお願い

患者さん・職員の安全と命を守る為、当院では、院内感染対策マニュアルに基づいて、様々な感染防止対策を実施しています。その対策の一環として、患者、ご家族、ご面会の方々にも、感染防止に関するご協力をお願いしています。

【入院される患者さんへ】

- 入院日の1週間前までに発熱や咳、嘔吐下痢症状などがあった場合は、入院時にお申し出下さい。
- 1週間以内にインフルエンザやノロウイルス感染症にかかったご家族がいる場合も、お申し出下さい。

【ご家族、友人の面会について】

- 緊急の場合をのぞき、発熱、嘔吐・下痢などの消化器症状、咳・痰などの呼吸器症状のある方は、面会前に職員に病状をお伝え下さい。症状によっては面会を遠慮していただく場合もあります。
- 小さい子供さん同伴でのご面会は、できるだけ遠慮して下さい。(インフルエンザ、水ぼうそう、おたふく風邪などは、病状が出る前に人にうつす可能性があります。)
- 感染症(インフルエンザ・ノロウイルス感染症など)の流行期には、感染症の持ち込みを防ぐために、病棟への来訪時に、ご家族、ご面会の方々の健康チェックを行わせていただき、場合によってはご面会を制限させていただくこともあります。

【感染予防について】

- 病室への出入りの際には、設置してあるアルコール性手指消毒剤を使用して下さい。
- お食事前、トイレの後などは、ハンドソープで手洗いをして下さい。
- 咳や痰などの呼吸器症状や、発熱などがある場合は、マスクを装着して下さい。



【個室隔離について】

- 感染性の疾患の場合、他の患者さんへの感染を防止するために個室へ隔離をさせていただき、病室外への出歩きをお控えいただくことがありますのでご了承ください。
- 感染を防止するため、医師、看護師が処置を行うときに、防護用具（マスク、手袋、エプロン、ガウンなど）の着用を行います。
- ご家族、ご面会の方にも上記の防護用具を着用していただく場合がありますが、感染の状況により、着用していただくものが異なりますので、その都度、入室前に看護師に確認してから入室してください。
上記のご協力を、お願いいたします。何かお気づきになったことがありましたら、お知らせください。



⑥患者相談窓口と医療福祉相談について

- (1) 入院及び外来で「不明・不安・不満なことがあり、まず相談に乗ってほしい」ということがありましたら、患者支援センターにお申し出ください。
- (2) 医療相談室では、社会福祉制度、経済的な問題、意思表示の問題、セカンドオピニオンなどについて、医療ソーシャルワーカーが相談や援助を行います。
- (3) 医療安全に関して、不安・不満な事がありましたら、医療者との対話の橋渡し役となる院内医療メディエーターが、話をお伺いします。



⑦入院患者さん全員の安全・安心の確保について

- (1) 自分だけでなく、他の入院患者さんのこともお考えください。医療従事者は、入院患者さん全員の安全や安心の確保という考えのもと行動します。



⑧非常の場合の避難誘導について

- (1) 火災、その他災害の場合は、職員の誘導に従って落ち着いて避難してください。
- (2) 非常口の案内は入院担当看護師よりご説明します。十分確認しておいてください。



⑨食事と薬剤について

- (1) 食事と薬剤のアレルギーの有無を入院時に、看護師にお伝え下さい。特にアレルギーがある場合は詳しくお伝え下さい。
- (2) 食事に関して気になる事がある場合は、遠慮無く看護師や栄養士にお伝え下さい。
- (3) 薬剤について気になる事がある場合は、遠慮無く看護師や薬剤師にお伝え下さい。
- (4) 薬剤は、包装シートから取り出しお飲み下さい。
包装シートのまま飲んでしまうと、喉や食道などを傷つけてしまう恐れがあります。誤飲防止の為、包装シートはなるべく1錠ずつ小さく切り離さないようにしましょう。もし包装シートを飲み込んだかもしれないと思ったら直ちに看護師にお伝え下さい。
※包装シートは、薬をプラスチックとアルミ箔などで1錠ずつ分けて包装したものです。



⑩その他

- (1) 病院内で不審者や不審物を見かけた場合は、すぐに病院職員まで連絡ください。
- (2) 患者さんやご家族の方から、医療従事者が暴言・暴力・セクハラを受ける事があります。このような場合には、当院の規定により厳正に対処させていただきますので、ご承知おきください。



入院費の支払いについて

①医療費の計算方法について

当院は、厚生労働省の指定を受け、平成26年4月1日から『DPC対象病院』となりました。一般病棟の医療費は、傷病名や診療行為をもとに厚生労働省が定めた1日あたりの定額医療費からなる包括評価部分(入院基本料・投薬・注射・検査・画像診断・処置を含む)と出来高評価部分(手術・麻酔・リハビリ・放射線治療・指導料など)を合算する『包括評価方式(DPC)』となります。

(1) 入院中の支払い(各月精算)

入院費は毎月末に精算し、翌月10日頃に入院中のお部屋まで請求書をお配りいたします。この請求書をお持ちになり、5日以内に新病院棟1階にあります「自動精算機」でお支払いください。

(2) 退院時の支払いについて(退院時精算)

退院当日に請求書をお渡しいたしますので、退院日当日に新病院棟1階にあります「自動精算機」でお支払いください。土・日・祝祭日・夜間もお支払いできます。

※お支払いが退院日以降になる場合は、所定の書類(支払い誓約書)のご記入をお願いいたします。また、事務処理等の都合により退院後に追加の請求をさせていただくことがありますので、あらかじめご了承ください。

※急な退院や転院等で精算処理が出来ない場合は、後日連絡をいたします。

(3) 入院費概算額の説明について

ご要望がありましたら入院費用の概算額をお知らせいたします。総合受付(医事課)までお問い合わせください。

お支払いには、現金のほかクレジットカードもご利用いただけます。



領収書は、高額療養費の払い戻しや所得税の医療費控除などを行う際に必要になりますので、大切に保管してください。なお、領収書の再発行はいたしません。

※支払い証明書を1,100円で交付します。

振り込みを希望される方は、当院の指定金融機関(伊予銀行)に振り込みができます。

※手数料は患者さんのご負担になります。



退院の手続きについて

退院の手続きについて

- 退院の手続きは、病棟で行います。お支払いの手続きが終わりましたら、病棟のスタッフステーションに領収書を提示して下さい。再診予約票、退院時のお薬などをお渡しいたします。退院時間は10時30分までにお願いしています。
- ロッカー、床頭台の中などに忘れ物がないようお確かめ下さい。



退院日のシステムについて

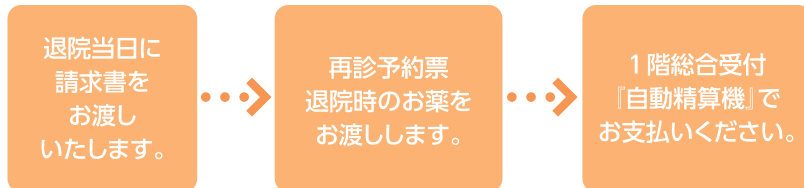

ご希望がありましたら1～2日前に費用の概算額をお知らせします。総合受付(医事課)までお問い合わせください。

生命保険診断書、その他証明書・診断書を依頼される場合は、新病院棟1階患者支援センターの書類受付窓口までお越し下さい。

- 「診断書申込書」を記入していただきます。
- 後日、書類が出来上がりましたら電話でご連絡いたします。
- 書類のお渡しは、新病院棟1階総合受付『お支払い窓口』です。

◆ 各種文書料は次の通りです。

年金関係診断書	5,500円	普通診断書	1,100円
身体障害者診断書	5,500円	入退院期間の証明書	1,100円
生命保険診断書	5,500円	おむつ証明書	1,100円
警察提出用診断書(交通事故)	3,300円		

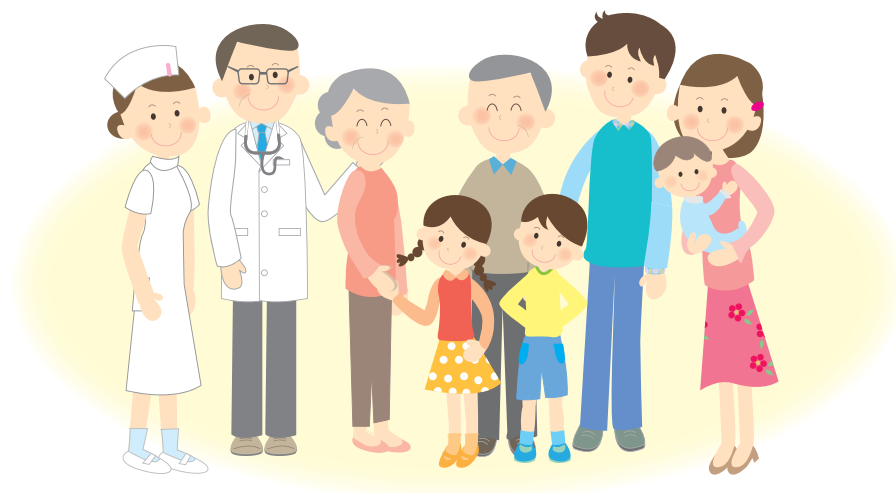

フロアガイド

2階



1階

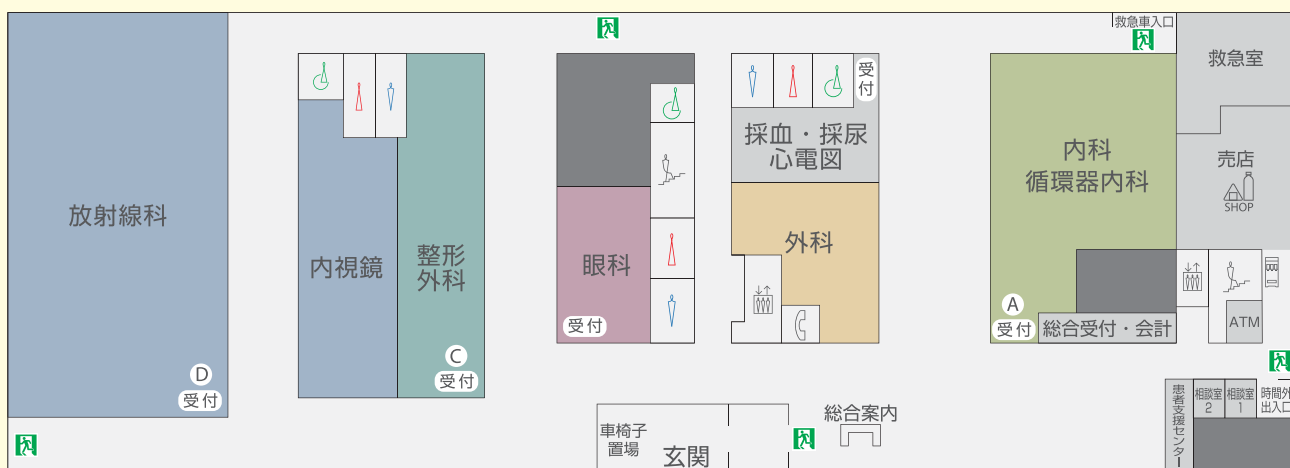

新病院棟 New Hospital Ward

外来窓口のご案内

- Aブロック** 内科、循環器内科、外科
Internal medicine, Cardiovascular medicine, Surgery
- Cブロック** 整形外科、眼科
Orthopedics, Ophthalmology
- Dブロック** 放射線科、内視鏡
Radiology, Endoscope
- 採血採尿** 採血、採尿、心電図
Gather blood, Gather urine, Electrocardiogram
- Eブロック** 小児科、耳鼻咽喉科、泌尿器科、脳神経外科、皮膚科、臨床検査室
Pediatrics, Otorhinolaryngology, Urology, Neurosurgery, Dermatology, Laboratory
- 産婦人科** 産婦人科 Obstetrics and Gynecology
- 既存病院棟** リハビリテーション科、歯科
Rehabilitation, Dentistry

既存病院棟 Existing Hospital Ward

1階

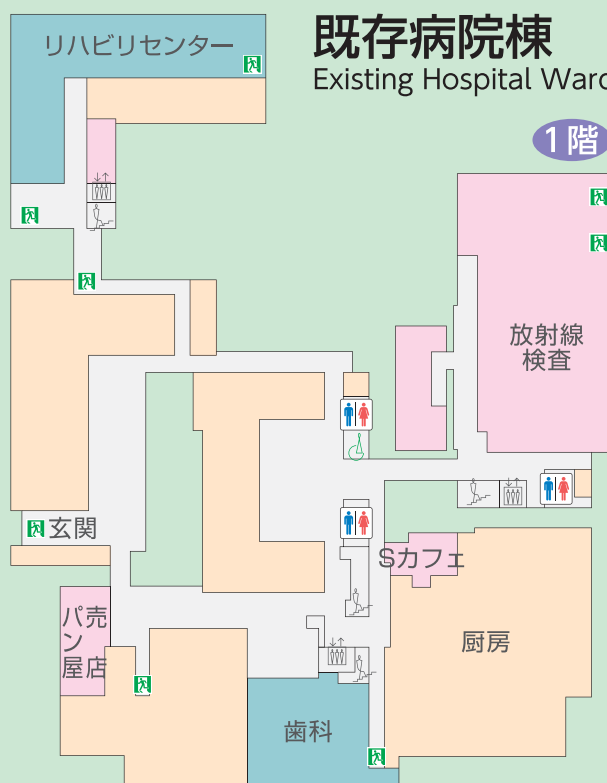

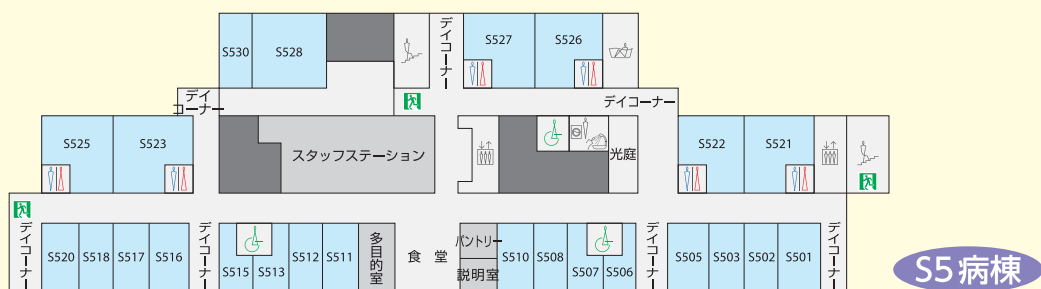

S5病棟

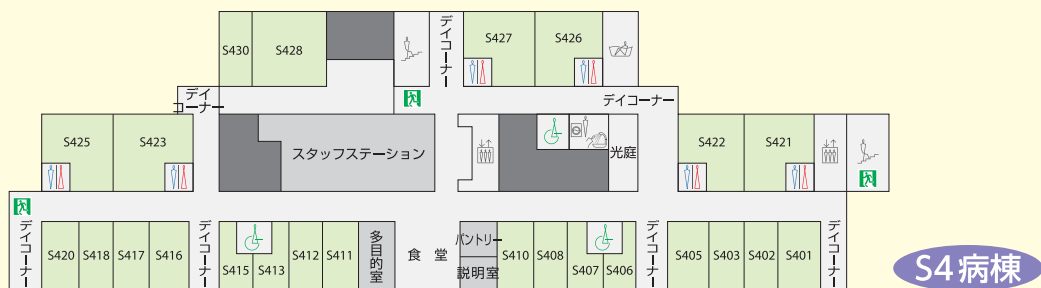

S4病棟

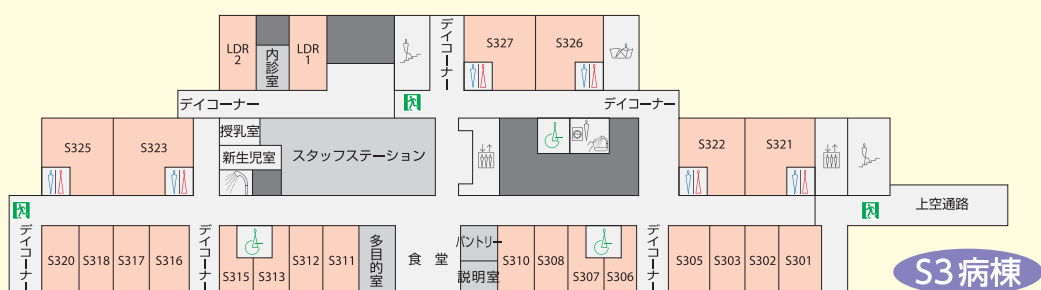

S3病棟



K5病棟

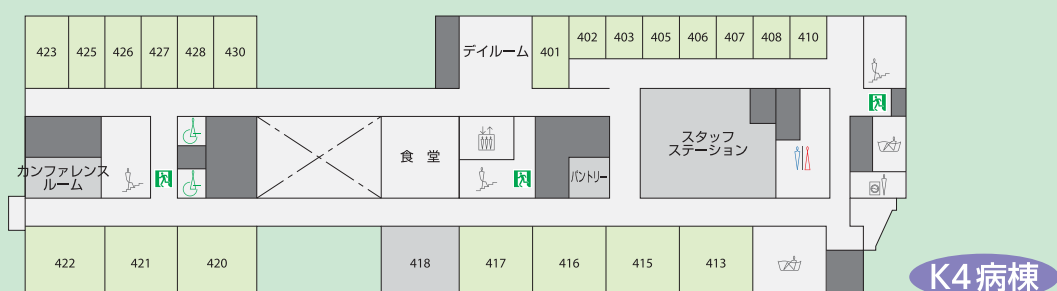

K4病棟

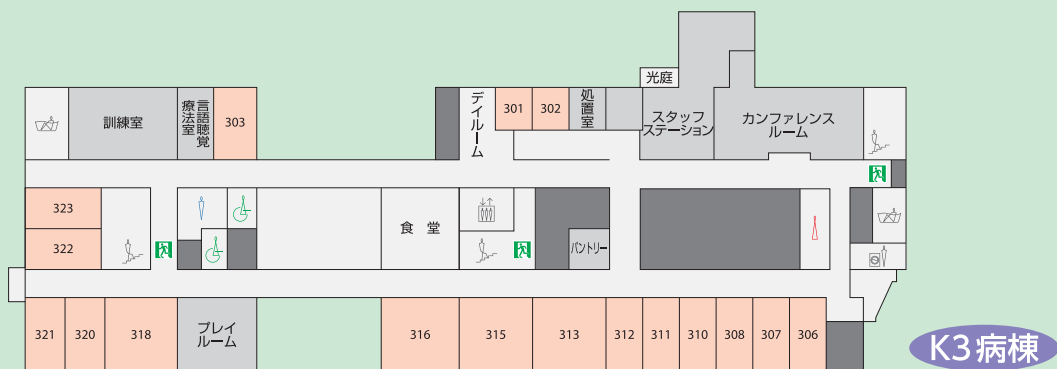

K3病棟

西条中央病院 アクセス



診療科目

内科・循環器内科・糖尿病内科・小児科・外科・消化器外科・内視鏡外科・乳腺外科
 大腸外科・整形外科・産婦人科・眼科・耳鼻咽喉科・脳神経外科・皮膚科
 泌尿器科・放射線科・リハビリテーション科・歯科・歯科口腔外科・麻酔科

その他の診療部

健康管理センター
 透析センター

特別外来

ペースメーカー外来・糖尿病フットケア外来・助産師外来

関連施設

居宅介護支援事業所・通所リハビリテーション
 訪問看護ステーション・介護老人福祉施設『ついたちの里』
 多機能型重症心身障がい児(者)施設『ピッコロ』



社会医療法人 同心会
西条中央病院

〒793-0027 愛媛県西条市朔日市804番地
 TEL 0897-56-0300 FAX 0897-56-0301
<http://www.saijo-c-hospital.jp>